

— 広報 —

NO. 237



# しるい

4

54年

編集と発行 白石市役所総務課・宮城県白石市字桜小路35 昭和35年11月7日 第三種郵便物認可 印刷本木印刷株式会社



子 供 (フォト集団不忘会員撮影)

## 市民憲章

住みよい白石をつくるため

- 雄大な蔵王を仰ぐわたくしたち白石市民は
- \*自然を愛し 住みよい白石をつくります。
- \*文化を高め 美しい心を そだてます。
- \*健康で あたたかい家庭を きずきます。
- \*仕事にはげみ 豊かな郷土をつくります。
- \*きまりを守り 明るい社会を きずきます。

市民福祉・教育優先



第百六十七回白石市議会定例会に当り昭和五十四年度当初予算を審議していただくことに伴いまして、所信の一端を述べ、各位の御協力を賜りたいと存じます。

昨年は思いもよらず健康を害してしまいましたが、皆様の格段の御協力によりまして市政は停滞することなく順調に進展いたしましたことに対し、衷心より厚く御礼を申し上げます。私の念願でありました基本構想、基本計画の見直しも、総合計画審議会委員の方々並びに議会における熱心な討議により、無事終了し、本市の進むべき方向がここに確立した次第であります。今後は、この新総合計画に基づき、きめ細かな実施計画のもとに、市民ともども実施に向けて努力いたす覚悟であります。

2千円

千50万円増の51億2百万円、特別会計を加えると予算総額68億3千2百6万2千円となり17.3%の伸び率となっています。

昭和五十四年度の予算編成に

第二に、越河、齋川地区の水渇れ問題につきましては、市と国鉄間で恒久対策の水源について基本的な了解点に達しましたので、今後は、関係住民を交えて検討し、具体策についても協議を進めていきます。

白石川の河道整備  
第五に、白石川河道整備事業は、所有権移転について非常に困難な問題もありますが所有権移転可能なものから土地買収を行ない早期完了を図りたいと存

本年度予算編成に当っては、多数の財政需要をかかえている反面、これに対処する財源の確保は難しく、経済の低成長下で市税の伸びなやみ、地方交付税国庫支出金の特定財源についても、増収は期待することはできず、財源の不足は地方債にたよる情勢となっています。

地域社会づくり

先ず第一に、愛情と連帯に支えられた地域社会づくりを推進するために、鷹ノ巣地区を県のモデルコミュニティ地域として指定を受け、コミュニティ活動を通じて住民参加の意欲を助長していききたいと思います。

教育問題

第四に、教育関係については学校教育、社会教育とも施設整備に重点を置き、第一に幼稚園の改築、大鷹沢小学校の新築、中央公民館の用地取得、深谷公民館の新設を図り、更には中学校生徒に対する学校給食を実施したいと思っております。

これらの事業を遂行するため総額五十一億二百万円の歳出を計上し、それに見合う歳入の見直しをつけてはいるものの、一部予算未計上のものもありませんので、財源の見直しがつき次第補完をして参りたいと存じます。以上、昭和五十四年度の市政の基本的な考え方を申し述べましたが、これらの事業の執行につきましては、最大の努力を払う考えでありますので、議会並びに市民の方々の御理解と御協力を切望して止みません。

昭和54年度当初予算 68億3,260万

今年度第1回の定例会が3月8日招集され、54年度の一般会計、特別会計の当初予算及び昭和53年度補正予算並びに条例の一部改正等27議案を原案どおり可決、3月20日までの13日間の会期の幕を閉じました。

54年度の予算の規模は、一般会計が前年度より5億9

総歳入からみて

市税は24.8%

一般会計

歳入は市民が直接納める市税（この中には市内で販売された数量にもとづいて交付される、たばこ消費税一億一千六百十六万二千円が含まれる）が全体の二十四・八%にあたる十二億六千六百六十七万円。ついで国からの地方交付税が十六億六千九百七十七万一千円、国庫支出金が

分担金及負担金	47,311千円	0.9%	地方譲与税	86,418千円	1.7%
使用料及手数料	63,627千円	1.3%	娯楽施設利用税	6,102千円	0.1%
財産収入	17,300千円	0.4%	自動車取得税交付金	62,010千円	1.2%
繰入金	205,778千円	4.0%	交通対策安全特別交付金	5,198千円	0.1%
諸収入	95,651千円	1.9%			

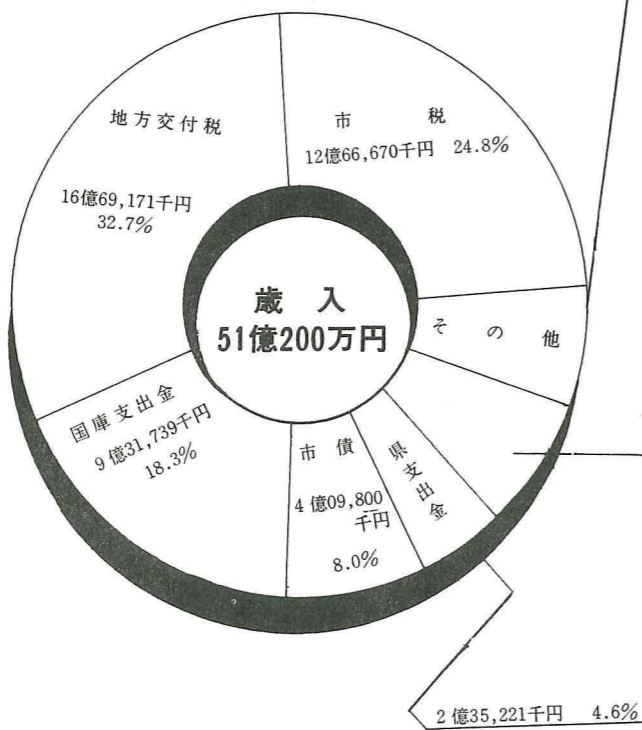

快適な生活

十一億二千三万九千円

交通安全対策に一千三百十五万五千円

議会費一億二千五百五十九万六千円、議会運営費及び事務局に用する費用として、六千三百三十三万五千円、広報関係に一千四百七十二万七千円、行政連絡費として一千七百八十八千円の中には交通安全対策に

台帳関係に三千七百五十三万円、四百八十六万五千円、特別選挙関係として二千三百八十六万円、統計調査費一千二百二十八万五千円、監査委員会費に一千二百七十七千円などが計上されておりあります。

消防費二億四千九十五万五千円、この中には白石消防署庁舎建設用地費等負担金五千八百七十七万三千円、消防団経費、婦人防火クラブ育成補助金等三千八百六十三万六千円が計上されておりあります。

労働費 43,180千円 0.8%  
災害復旧費 3,393千円 0.1%  
予備費 37,690千円 0.7%

## 市民の福祉 10億4,001万円 老人福祉に 2億6,779万2千円

民生費二億四千九十五万五千円、この中には白石消防署庁舎建設用地費等負担金五千八百七十七万三千円、消防団経費、婦人防火クラブ育成補助金等三千八百六十三万六千円が計上されておりあります。

養護老人ホーム建設補助金一千万円、精薄者施設入所者扶助費四千三百五十七万七千円などが含まれておりあります。また身体障害者福祉費一千四百六十五万五千円、老人福祉費二億六千七百七十九万二千円、老人福祉センター費一千二百八十四万四千円、児童福祉費二億八千七百四十四万三千円、生活保護費三億二千四百三十三万二千円などが計上されておりあります。

衛生費二億四千九百四十七万八千円、この中には各種検診委託料二千六百十四万一千円、環境衛生費八百四十四万五千円、成人病検診など地域医療対策費百七十五万五千円、公害対策費百八十八万五千円、清掃費二億八千四百五十九万九千円などが計上されておりあります。

労働費二億四千九百三十八万五千円、この中には失業対策事業費一千五百六十五万三千円、勤労青少年ホーム、働く婦人の家運営費二千七百五十一万七千円などが計上されておりあります。

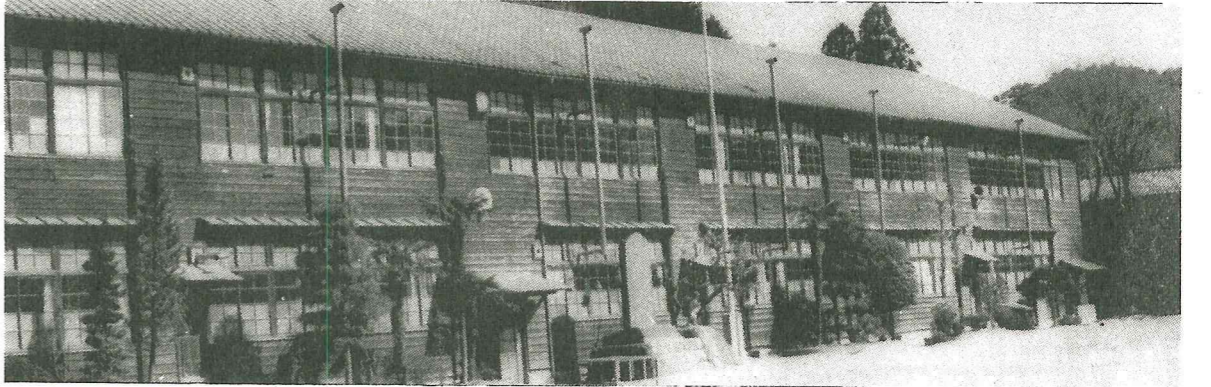

改築される大鷹沢小学校

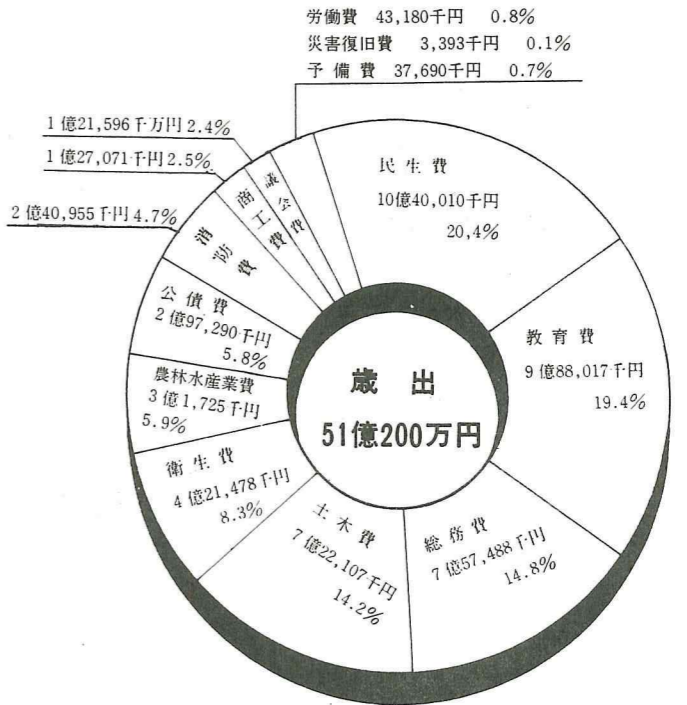

### 産業の振興 三億七千二百五十五千円 団体振興助成に 七千四百九十一万六千円

農林水産業費二億七千二百五十五千円、この中には農業委員

会費六百五十二万八千円、水稻病害虫防除事業補助や農村青少年育成資金利子補助補助等の農業振興費一千七十七万七千円、各土地改良等に対する補助金四千八百二十五万五千円、畜産業費一千二百四十三万六千円、山根水路改修事業費一千二百四十一万三千円、市行造林費一千六百五十八万五千円、林道開設費二千八百五十五万五千円、第二次林業構造

改善事業費八千七百七十五万五千円が計上されておりあります。

商工費一億二千七百七十七万七千円、この中には白石商工会議所事業補助、白石中小企業振興資金融資制度貸付金など商工業振興費に七千四百九十一万六千円、白石スキー場取付道路改良工事等の観光費に二千八百七十五万五千円。

## 都市整備 7億2,210万7千円 都市計画事業に 2億8,001万6千円

東北新幹線白石駅周辺の土地区画整理事業、白石川の河道整備、市道の整備等についても本年も積極的に押し進めてまいります。

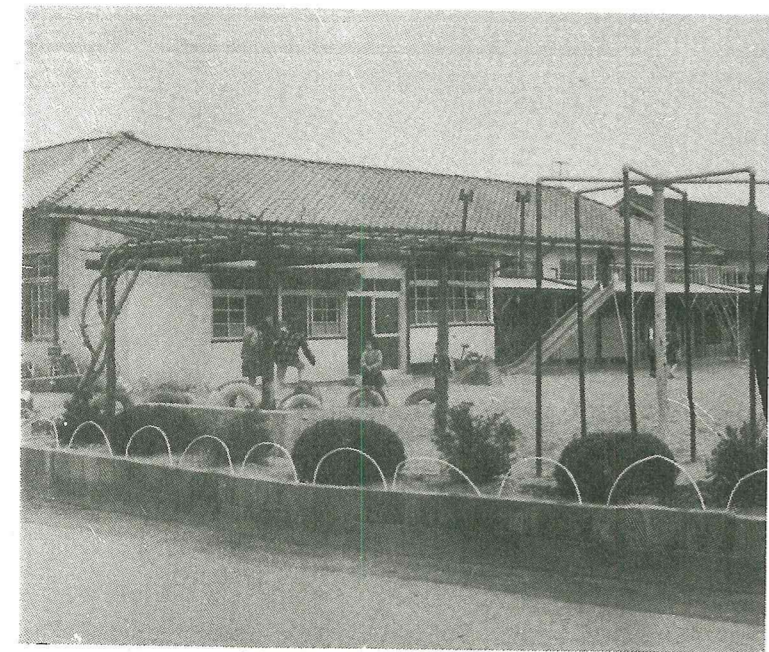

〈改築される第一幼稚園〉

土木費二億二千二百二十万七千円、この中には道路維持費に二千四百五十九万一千円、道路新設改良費に一億二千三百六十二万六千円、橋梁新設改良費に一千二百四十七万一千円、川原子線、鳥越線道路改良事業費に五千四百四十万五千円、公園整備事業や土地区画整理事業などの都市計画費に二億八千九百六十三万三千円、住宅費に一億二千三百九十九万三千円などが計上されておりあります。

## 教育文化

### 九億八千八百一十七千円 大鷹沢小学校建設に二億四千四百八万

教育費二億九千八百一十七万七千円、この中には学校管理費に八千二百三十三万五千円、義務教育教材購入等の教育振興費に二千六百四十四千円、大鷹沢小学校校舎建設費に二億四千四百八万八千円、川原子溜池災害復旧工事、第一幼稚園建設費一億三千四百五十万一千円、社会教育費五千万七千円、図書館費七百九十八万七千円、深谷公民館建

設費に八千三百八十八万二千円、米飯給食に伴う学校給食費一億八百八十三万四千円等が計上されておりあります。

災害復旧費二億三千九百九十九万九千九百九十九円、川原子溜池災害復旧工事、公債費二億九千七百二十九万四千円、償還金利子及び割引料等五千万七千円、深谷公民館建

## 特別会計 十七億三千六万二千円 公設市場 二千七百三十二万二千円

八百六十二万二千円  
白石市下水道事業  
三億一千七百七十八万二千円  
白石市地方卸売市場事業  
二千七百三十二万二千円  
白石市簡易水道

# 青少年健全育成を語る 座談会

白石市  
青少年相談センター  
いつでも親切に相談に応じます。  
TEL5-2111内線432



出席者(敬称略)  
菊池嘉雄 白石中学校指導主事  
吉田淳子 白石警察署婦人少年補導員  
秋葉ゆり子 主婦  
司会 丹野富雄 白石市青少年相談センター専任相談員

白石市青少年相談センター設置条例が制定されてから一年になります。青少年の健全育成は、現代に課された大きな問題で、特に青少年の非行は社会問題として大きな波紋を投げている現状でもあり、県内では、少年非行発生率が急激に伸び再び全国一になるのではないかと心配されており、白石市の場合でも、青少年の補導者数は年々増加の傾向にあります。

菊池嘉雄さん



親・学校・社会などの役割はどのあるべきかについて、市の青少年相談センターでは、このほど座談会を開催いたしました。

## 非行問題が第一

司会 青少年の健全育成といつても非行問題が一番大きいのでそれを取り上げていきたいと思えます。少年非行といいますが大きな社会問題であります。どのよう分析をして、どのように対処しなければならぬかという非常に深く、大きな意味です。なかなかこれを解明できないようですが、時代を背負って行く少年が不健全な姿で社会に出たならば、不健全な社会になると暗示されているように非常に心配しているものです。その要因究明はむずかしく、単的に言えば、家庭、学校、職場、友達、社会的に問題があるという見方、子供の資質、生れつきという見方もあります。

分け方として第一に資質、第二に家庭、学校、職場、第三に地域社会と分けることができると思います。菊池先生いかがでしょうか。

菊池 むずかしい問題ですが非行に對する関心というのがどういう立場から申されるかという立場から、精神医学関係の先生方が関心をもつこと、もう一つは教育関係者という立場から関心をもつこと、もう一つは防犯的立場警察分野から関心をもつこと、もう一つは行政的立場から関心をもつことというふうな社会現象として見た場合には今のような立場があるかと思えます。

非行を一つの社会現象として言う場合には、今の立場の方々が若干違ってくると思いますが、一人の子供として、社会現象でなく、一人の子供の現象として見た場合には、それなりの言い方があるわけですが、今ここでお話しをしているのは、広く今さわがれているところの社会現象としての非行ということで、その要因はなにかと言ったら、それは三つ重っているといふしかならないと思います。

## 家庭の愛情も

司会 これはお話し合いをしていくなかで解決をしていきたい

吉田さん白石でこのころ取扱

った事例を上げていただきたいと思えます。

吉田 先日小原街道でジャンプして、百五十メートルのところで四十メートルのところでストップして危うく助ったという十七八歳の女の子の話を見て見ると、一つには家庭も学校もおもしろくないという不満も持っている。

子供達がどどん類は類を呼ぶというようにどこからとなくつながりが出てくる、これをどこで断切るかということが大変むずかしい問題です。

司会 そのようなつながりはどのようにして出来るのでしようか。

吉田 たとえばスーパーの前でぶらぶらして、数人のグループがいて、名前も住所も知らなくとも、ニックネームと顔とが一致するだけで車に乗って行ってしまふとか、ほんのちょっとした優たきっかけで、ちょっとした優



秋葉ゆり子さん

## 過保護・干渉・放任

しきですぐに車に乗ってしまうというような、優しさに飢えている子供達だなぁという感じがします。

司会 優しさに飢えているというロマンチックな言葉なんです

秋葉 私は専門家でもないですが、二人の子供を育ててみて満足に仕上げをしていないと思えますが、私は自分なりによその母親よりも厳しいしつけをして

幼児期の教育からも問題があると思われ、現在共稼ぎ家庭も多いし、子供も一人か二人、一人ぼっちで大変さびしいということから起り得る非行などが考えられるのではないのでしょうか。お母さんが働いているから、お金を持たせてそのさびしさを解消するといった具合に、

司会 どちらかという放任と

菊池 第三者から見れば放任と

いうことになりませんか。親から見れば放任だと思っていないところの問題があると思えます。つまり親が一生懸命働いて金を取ってその金でもって子供をなんとかしようと思っているわけ

しっかりした学習器械を買って与えれば、勉強するだろうとか、さびしいだろうから小遣を与えておけばいいだろうとか、いうふうな考えているわけ

司会 家庭のしつけは大きな問題の一つですが、家庭のしつけ

でも過保護、過干渉、放任これらがうまく取り扱われなければ、家庭でのしつけが、ほど遠いような気がします。

厳格はまた別で、大きくなってからの厳格では、むしろ反発がでてなかなか大変だと思えますので小さいうちからのしつけが大事だと思われませんか。

区分	年別		増人	減比率(%)	
	昭和53年	昭和52年			
総数	(111) 1,223	(23) 714	(88) 482	(38.3) 153.7	
刑法犯	触法	(3) 25	(3) 12	(3) +13	(300) 108.3
	犯罪	(28) 58	(3) 34	(25) +24	(833) 70.5
	計	(31) 83	(3) 46	(28) +37	(933) 80.4
特別法犯	14	8	+6	75.0	
道路交通法違反	606	263	+343	130.4	
ぐ・不良行為	(80) 520	(20) 165	(60) +355	(300) 215.2	

( )内は内数で女子を示す。

## 昭和54年度第1回犬の登録 並びに狂犬病予防注射日程表

実施地	期日	曜日	場所	時間	獣医師
齋川	昭54 4.7	土	齋川出張所	9:00~10:00	保科善久
			中齋川集会所前	10:40~11:30	
白石	9	月	元白石保健所前	8:30~10:30	齋藤好
			中央公園	10:50~12:00	
			田町会館前	13:10~14:00	
			中央公民館前	14:30~16:00	
白石	10	火	鷹ノ巣菊地忠四郎宅前	9:00~10:30	笹谷源二郎
			寿山集会所前	10:40~11:50	
			八幡神社前	13:00~13:40	
			郡山元畜産開発公社前	14:00~15:30	
小原	11	水	上戸沢公会堂前	9:30~9:50	齋藤好
			下戸沢	10:00~10:30	
			冷清水	10:40~11:00	
			赤井畑停留所前	11:10~11:40	
			小原出張所前	13:00~14:00	
			新町停留所前	14:20~14:50	
大平 大鷹沢	12	木	大平分室前	9:00~11:30	笹谷源二郎
			大鷹沢出張所前	13:10~14:00	
			中ノ内集会所前	14:20~14:50	
			耳取停留所前	15:00~15:30	
白川	13	金	内親生活センター前	9:30~10:00	齋藤好
			白川出張所前	10:20~11:40	
			津田小野商店前	13:10~13:40	
越河	14	土	越河部落集会所前	9:00~10:00	笹谷源二郎
			越河公民館前	10:30~11:30	
			越河駅前	13:30~15:30	
			北区木須商店前	9:30~10:30	
福岡	16	月	平林商店前	10:40~11:20	齋藤好
			福岡分室前	13:00~14:30	
	17	火	滝ノ下分室前	9:30~10:30	笹谷源二郎
			原作業所前	10:40~11:00	
福岡	18	水	弥治郎集会所前	11:20~12:00	齋藤好
			鎌先詰所前	13:20~14:00	
			大綱集会所前	9:30~10:00	
			八宮生活センター前	10:15~11:30	
			西区上集会所前	11:40~12:00	
福岡	19	木	南区木須商店前	13:10~14:30	笹谷源二郎
			川原子停留所前	9:40~10:00	
			不忘閣商店前	10:30~11:00	
			岡部捨雄宅前	11:10~11:40	
福岡	19	木	下ノ集乳所前	11:45~12:00	笹谷源二郎
			三住元開拓農協前	13:20~14:00	

# 畜犬届と予防接種

犬を飼うことになると、狂犬病予防法という法律にもとづいて、犬鑑札と注射済の二つの鑑札を受けなければなりません。これは、飼い主の社会に対する大きな義務で、絶対に守らな

ければなりません。この法律により、市役所へ飼犬の登録をします。該当する犬は血統書などの有無にかかわらず、すべての犬で生後三カ月以上のもので、手続きが済む

と、鑑札（登録票）が交付されますので、それを首輪などにつけておかなければなりません。鑑札をうけていない場合は、飼い犬に必要な鑑札をつけて

畜犬登録をした犬は、春と秋の二回、狂犬病の予防接種を受けなければなりません。予防接種を受けると保健所から注射済の登録票といっしょに犬につけておかなければなりません。犬の死亡及び所有権の放棄をした場合は必ず市衛生課又は各出張所、分室までご連絡下さい。

# 畜犬届と予防接種



▶丹野富雄さん

司会 親自身は放任していいということですね。お金を与えても、それをどのように使ったのか聞いても見えない、これでは放任と同じですね。  
菊地 簡単に言うと、みかけ熱心な中身放任ということですね。子供の扱い方の勉強は本当に必要だと思います。  
司会 干渉のしすぎということはどうですか。  
菊地 いわゆる非行問題でない子供に言えることだと思います。私の学校の場合、干渉過剰の結果、問題の子供になったということは小教です。ただし潜在的には多いように思われます。  
どうして干渉過剰がいけないかと言いますと、行動とか人間関係のつきあいというものは文字とか言葉で教えられるものではなくて、身につけるもので実際に体を通してしかできないものである。生まれたときから母

親の方が先にいつでも干渉する行動のとり方、人間関係にして自分の考えで行動をとったり口をきいたりすることがうばわられてしまうわけです。  
自分の考えで自分の判断で行動をとった結果がまずかったとか良かったとか、子供自身が味にならないでしまうわけです。なることもありません。

司会 学校と家定の連絡提携と、足並みをそろえて、連絡ノートが非常に重要です。  
秋葉 書くということが非常に重要だということですね。司会 学校の方では、家庭における子供の生活を知りたい、学校の生活を知らせたい、そしてお互いに自分にみえない子供の生活を知って健全な青少年育成を行っているが、問題はいかにこれらを活用していくかにあると思います。  
秋葉 親との対話をより深めるためによい事だと思えます。菊地 話し合いのきっかけ作り、予防効果になるといってもあります。何かがあったときだけ、親と教師が話し合うだけじゃなくて普通に連絡し合うことが大切だと思います。

親ごさんもあるわけです。つまりこんな事めんどろだ。毎日いらぬじゃないかと、あるいは子供の不信につながることをおぼつかけてくる親ごさんもあるわけです。学校としては何が起ったからでは遅いというところで、こう、いう例があり

行動のとり方、人間関係にして自分の考えで行動をとったり口をきいたりすることがうばわられてしまうわけです。  
自分の考えで自分の判断で行動をとった結果がまずかったとか良かったとか、子供自身が味にならないでしまうわけです。なることもありません。

## 学校と家庭の連携

司会 今後心配されることは家出の問題が身近になってきました。これがどんな現象からきているのでしょうか。  
吉田 単純なことですが、家出という形に結びついていくケースが多いです。たとえば無断外泊してしまったり、帰ると親からしかられるので、二、三日友達のところ泊ってそのまま家出してしまったとか。

## 単純な動機

司会 最後一言づつお願いします。  
吉田 私達の立場から言えば、それらの子供達をいち早く立ち直らせる力をもっているのが家庭であるので、そのような暖かい家庭であって欲しいです。  
菊地 家庭が最重要であり、次に地域社会だと思います。  
秋葉 家庭の一声運動で非行を防止したいと思えます。  
司会 今日は自殺の問題まではいきませんが、五十四年度も地域づくりを土台に青少年の健全育成を押し進めていきたいと思えます。今日はどうもありがとうございます。

## 非行の特徴

昭和五十三年中に、白石警察署で補導した少年は、道路交通法違反を含めると、一二三四人で、前年と比較して総数で七四一人、一五三・七%の増加率で県下一になっていました。  
(1)中学生の万引が多く、刑法犯の約半分は中学生です。  
(2)女子非行が増加、特に女子による集団窃盗が目立ちました。  
(3)シンナー、接着剤乱用行為は急増し、今後増加するきどしをみせています。  
(4)飲酒、喫煙や、パチンコ、マージャン、ディスコ等に入出入する不健全娯楽の高校生が増加しました。

# 農作業労働賃金 作業料金決まる



農家の みなさん、ことしもいよいよ春の農作業の時期を迎えなにかと忙しい毎日と思います。とくに今年は暖冬のため作業は幾分進んでいることでしょう。

農業委員会では、毎年農業労働賃金、作業料金を定め、みなさんに活用いただいておりますが、ことしも標準賃金、料金を決めました。

標準賃金、料金を定めるにあたっては、他産業の労働賃金の上昇率や、その他の諸物価の指数などをもとに農業委員会が協議検討し決定したものです。

おたがいにこの標準賃金、料金を守るようご協力ください。

▽一日の労働時間は八時間とする。ただし田植の場合は従来の慣習による一日とする。(八時間を越す場合の割り増し賃金は一時間当り七百三十五円とする)

▽すべての農作業は「食事なし」とする。

▽地形、天候等の関係で特に作業困難な場合は労使双方で協議のうえきめること。

▽特に明記されていない農作業で「農事一般作業の賃金」によりがたい場合は、その地域の協定による賃金にすること。

## 昭和54年度農業労働賃金標準表

作業区分	作業名	摘要	単位	標準賃金
水田作業	耕 転	耕うん機使用	10 アール	4,200
	代 か き	"	10 アール	4,200
	田 植	男 女 共	1 日	4,700
	稲 刈 り	男 女 共	1 日	4,700
	請 負 稲 刈 り	バインダー刈取り結束のみ	10 アール	6,500
畑作業	耕 転	耕うん機使用	10 アール	4,000
一般作業調製	農 事 一 般	男	1 日	4,000
		女		3,500
	脱 こ く	玄米 1 俵 (60kg)	850	
	も み 摺 り			650

## 大型農機具協定料金

作業名	摘 要	単 位	標準料金	
			標準料金	湿田、石の多い田、5アール未満の田、倒伏稲、点在している田など標準料金
水田耕転	トラクター プラウ(すき)	10 アール	4,500	5,700
	トラクター ロータリー	"	4,200	5,400
水田代かき	トラクター	"	4,200	5,400
	機械植 苗持請負	"	16,500	18,000
田 植	機械植 苗別	"	5,000	6,500
	育苗センター渡し	1 箱 当 り	570	
畑 耕 転	トラクター プラウ(すき)	10 アール	4,500	
	トラクター ロータリー	"	4,200	
取 作 穫 業	自脱型コンバイン	"	14,000	16,000
	" (わら結束の場合)	10 アール	15,000	17,000
	ハーベスター	"	6,800	7,800

# 「高額療養費」委任払い 本年度も継続実施

病气やケガなどで病院にかかった場合、その医療費の三割は自己負担として病院の窓口で支払っております。

▽患者の負担を軽減するために△

自己負担額が同じ月内に、同じ病院等で三万九千円以上支払った場合、三万九千円を越えた額を「高額療養費」として必要な審査をし二カ月後に払い戻しております。

▽三万九千円を越える支払いが困難な人に△

市では、市医師会の協力、この高額医療費(三万九千円を越える額)の支払が困難な人については、病院等の窓口に出して、高額療養費の受領権を病院等に委任することにより、三万

九千円の自己負担だけ支払うという方式(委任払い方式)を本年度(昭和五十五年三月三十一日まで)も継続することになりましたので、委任払いを希望される方は病院等の窓口に出して、必要書類(病院等の窓口にあります)を提出してください。

▽委任払いを希望しない場合△

病院等に自己負担額三万九千円以上支払った人には、保険課各出張所、分室の窓口で病院等で支払った受領書、被保険者証、印鑑持参のうえ支給申請の手続きをしてください。

なお、受領について銀行口座振込を希望される人は、預金通帳を持参してください。

詳しくは、保険課給付係(五〇二二二一内線一五二)へ

# 土地取引

## のめやすに

国土庁は一月一日現在の標準地の公示価格を発表しました。地価公示は正常な価格をお知らせして地価についての正しい知識をもたせていただくと同時に一般の土地取引の目安となるものです。この価格は正常価格とよばれるもので売り手にも買い手にもかたよらない適正な価格をあらわしています。また公示価格は標準地に建物等が建って

いないもの(いわゆる「更地」として決められており一平方メートルの価格が公示されています。市内の三地点については別表の通りです。

なお全国の標準地の公示価格を掲載した書面が市役所秘書企画課土地対策係(五〇二二二一内線三三七)にありますのでいつでも閲覧することができます。

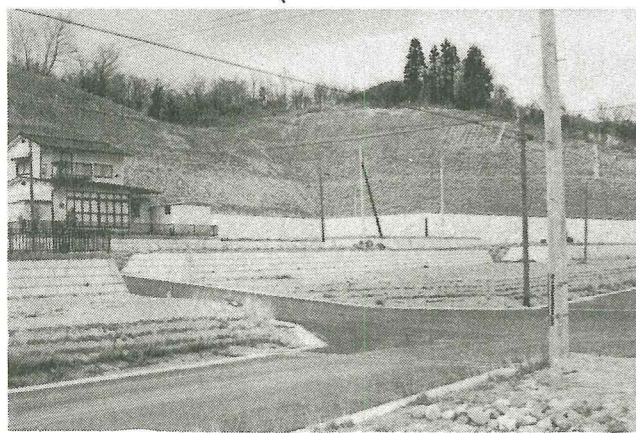

## 標準地公示価格

標準地の所在	1㎡当りの価格円		変動率%	周辺の土地利用の現況	白石駅からの距離
	54.1.1	53.1.1			
白石市字中寺前30~4	21,900	21,000	4.3	一般住宅が多い住宅地域	1.2km
白石市郡山字花見平22~27	17,500	16,800	4.2	一般住宅が多い住宅地域	1.4km
白石市字本町104~4	86,400	85,400	1.2	中低層の小売店舗が建ち並ぶ商業地域	200m

# 「移動図書館」こまくさ号巡回日程

新しい図書館が昭和四十九年五月にオープンしてからはやいもので五年目をむかえました。読書は夢を育て、知識を増し生活を豊かにして、未来を開きます。最近、テレビが生活のなかに根を下ろし、与えられた材料で、それだけを安ちよくにとらえるようになり、独創的な夢をこわしてしまっているさらいがあります。

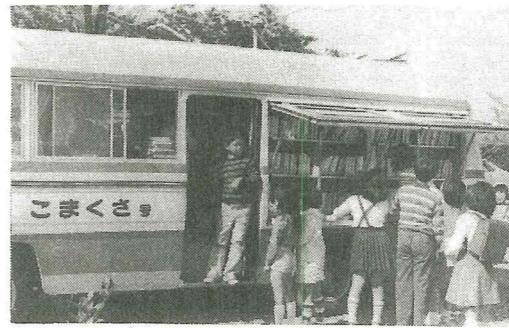

市図書館の蔵書数も五万二千四百八冊となり、年間登録者(個人、家族)は三千三百九十三人、年間利用冊数は九万四千二百七十冊の本が読まれております。市図書館の利用方法は館内貸出と移動図書館「こまくさ号」や配本文庫の館外貸出との二通りがあり館外貸出の移動図書館「こまくさ号」は市内四十七カ所を巡回し、個人、家族の方々に貸出しをしています。四月から「こまくさ号」の巡回日程が変更になります。変更になりましたも今まで同様ご利用下さい。

## 消費生活モニター 小売価格調査結果(白石市)

調査月日 昭和54年3月10日

品名	規格・銘柄	平均	最高値	最低値	前月平均との比較	前年同月平均値
砂糖	上白・1kg	244	250	225	0	250
しょう油	本醸造上級・濃口2ℓ(瓶代含む)	423	500	380	+2	463
天ぷら油	1.650g(1.8ℓ)	499	570	450	0	546
小麦粉	薄力粉・一等級1kg	160	180	100	0	169
食パン	並食・一斤	120	140	110	0	117
バター	雪印カルトン入225g	348	370	330	-5	340
即席ラーメン	中華めんjAS100g	56	60	48	0	53
マーガリン	ソフト・225g	204	215	190	0	195
カレーライス	並一皿	324	330	300	0	313
かけうどん	一杯	187	200	170	0	173
理髪料	小学生調髪(洗髪を含む)一回	943	1,000	700	0	936
パーマネット代	コールド(ショートカット及びセット含む)一回	4,517	5,000	4,300	0	4,271
L・Pガス	5m <sup>3</sup>	1,716	1,750	1,600	-1	1,753
灯油	1.8ℓ(配達料含)	643	680	612	0	710



### 味自慢

吉見はつせ(白石)

筍のずんだあえ  
材料、ゆでたけのこ百五〇g  
(A)、だし一カップ、薄口しょう油小さじ1/2、塩小さじ1/2、みりん小さじ1/2。  
冷凍枝豆(さやから出したもの)1/2カップ。  
(B)さとう大さじ1/2、塩小さじ1/2、酒小さじ一杯。  
作り方  
①たけのこはたんだく切りにし(A)で十分位煮て、そのまま味を含ませておく。  
②枝豆はすりばちで粒が残らない様に十分にすりつぶし、(B)を加えて更にすり混ぜて、なめらかなあんを作り、①のたけのこを汁けをきってあえる。

### こまくさ号巡回日程表

週	曜日	時間	地区名	駐車場名
第1週	月	午後 2:30~3:10	斎川	斎川小
		午後 3:20~4:30	斎川	斎川駐在所前
	火	午後 1:20~2:00	福岡	深谷三本木
		午後 2:10~3:30	福岡	深谷小
	水	午後 1:10~2:00	白石	国鉄アパート
		午後 2:10~4:00	福岡	福岡小
	金	午前 11:00~10:00	福岡	八宮分校
		午前 11:10~11:30	福岡	長袋
		午後 1:30~2:00	福岡	堂形
		午後 2:10~3:00	福岡	滝下
		午後 3:10~4:00	福岡	不忘荘
		午後 3:10~4:00	福岡	不忘荘
第2週	月	午前 10:00~10:40	白石	傑山寺門前
		午前 10:50~11:30	白石	はげ山
		午後 1:30~2:20	白石	寿山東住宅
		午後 2:30~3:20	白石	寿山教員住宅
		午後 3:30~4:30	白石	寿山南公園前
		午後 3:30~4:30	白石	観音崎住宅
	水	午後 1:00~1:50	白石	観音崎住宅
		午後 2:00~3:00	白川	白川小
	金	午後 3:20~4:00	白川	白川中
		午前 10:00~10:40	福岡	長峰分校
		午前 11:00~11:40	福岡	鎌先
		午後 2:00~3:30	越河	越河小
午後 4:00~4:30	白石	杉浦製作所前		

### 気軽にご相談を

行政相談  
国、公社、公団、役所の仕事についてお困りのこと、納得のいかないこと、希望すること、苦情をお持ちのとき。  
道路、河川、農地、郵便、許可、登記、公害防止、環境保全、消費者保護、恩給、年金、保険、遺家族援護、社会福祉、公衆衛生、宅地、国鉄、専売、公団、公庫問題など

生活相談  
いろいろな事情で生活が困窮している場合  
相談日以外は毎日市民課相談室で相談に応じていますのでどんなことでも相談ください。

生活苦、生活改善、仕事、健康、家族不和、結婚、児童、教育、青少年、精神衛生、更生援護、法律、人権、苦情、出稼ぎ、老人福祉、交通事故、

1 家庭児童相談  
2 家庭児童福祉の向上  
3 児童養育の技術  
4 児童に係る家庭の人間関係  
5 児童福祉に関する事項

### 相談所

相談区分	相談日	時間	場所
人権擁護相談	5	10時~12時	市役所各種相談室
行政相談	5	10時~12時	市役所各種相談室
生活相談	5・16・25	10時~12時	市役所
社会保険相談	23	9時30分~15時	市役所
高齢者職業紹介	第1・3火曜	10時~14時	社会福祉協議会
補聴器巡回サービス	10	15時~16時	市役所福祉事務所
消費生活相談	16	10時~16時	市役所各種相談室
		9時~14時	市役所各種相談室

市長日誌

鈴木孝一郎

二月十九日 仙南地方防犯連絡協議会総会に出席
二月二十一日 午前十時大河原町尾形橋開通式に出席、午後市国民健康保険運営協議会。
二月二十二日 宮城県草地協会役員会
二月二十三日 納税感謝祭市民会館で開催、日頃の納税協力に感謝する。
二月二十八日 福岡小学校屋体落成式
三月一日 仙南地域広域行政事務組合理事会に出席
三月二日 駅前広場に白石ロータリークラブ・白石北ロータリークラブから太陽熱電池時計が寄贈された。
三月四日 国道一一三号線拡張工事犠牲者の合同慰霊祭が小原災害地にて挙行される。犠牲者の冥服を祈る。
三月六日 自衛隊入隊者激励会を行う。
三月七日 仙南地域広域行政事務組合理事会に出席する。
三月八日 三月定例議会開会
三月十日 昭和五十三年度管内優良社員表彰式に出席。
三月十一日 農協青年部総会
三月十六日 大平の高橋達君と会い懸案のバイパス問題解決する。
三月十九日 宮城県農林水産業振興審議会林業部会に出席
三月二十日 議会本会議終了
三月二十二日 農業振興対策協議会、今日から各地区ごとに市政懇談会を開催する。
三月二十六日 白石市地方卸売市場落成式、四月二日から青果、水産物開設。

聞き書きあれこれ

菅野新一

【昔話】 ダルマにお足があるもんか

あつとき(あるとき)サルど、つきたんだもの、私わなくとタマゴど、ダルマの三人が、そも、えがすべっちゃ。ろって銭湯さ行つたんだ。運ど、ゆえながら、ころころ、よく、だれもえねーんて、えきなり(大変)、はしゃぎ回って、勝たんだ。
最後に、ダルマの番になった。
「風呂銭は」ど、ゆわれだつて、「風呂銭は」ど、ゆわれだつて、な。エ「ダルマにおあす(お足におじよにすたら(どうしたら)風呂銭)が、あるもんか、ダルマに呂銭ば私わねーで出られつたかど、おあすが、あるもんか」ど、ゆえながら、ゆでダコのように真つ赤になつて、踊りこば踊りながら、出でつたんだ。こんでおしまい。ちゃん、ちゃん。
すめで十五把



がげはわりげんとも(悪いが)きりつとしたどこのある若え者が、薬束ば持つて、ツッカツカ入つてきたんだ。ほうすて、「戸口まだえて、には(庭)二把)あり、軒下に鉄(九把)あり、且那殿の額にすわ(飯)四把)あり、すめで(しめて)十五把だ」ど、ゆつて、薬把ば長者おがげで、ぶち投げで、振りめぎもすねーで、サッサど、行つつまんだだ。
ヒョーロッター
ヒョーロッター
むがす、むがすのどだつたんだ。油揚げはくわえだトロンビが、屋根の上さとまってだんだど。ほえすば(それを)見だカラスが、うらやましがって、「買ったのがア」ど聞えだんだ。ほすたつてエ(そうしたら)トロンビが「ヒョーロッターヒョロッター」ど鳴きながら、飛んでつたんだ。
すめで十五把

生活の知恵

鈴木繁

ソバの食べかた

ソバはウーメンとともに現在は米に次ぐ食糧で、信州(長野県)のソバが全国的に有名である。宮城県の仙南地方では蔵王山ろくの柴田郡の川崎と刈田郡

約一昼夜、水につけてから蒸かし、これをよく天日で干してカラカラにしたのを御飯に混ぜる。つまり、カテとして食べる。
鍋や釜に水一升(一・八割)にソバ粉五合の割に、ちようど、コンニャクをつくるときのようになり、少しづつ入れて熱湯にして、スリコギか二本合わせた竹の棒でよくかき回しながら練る。練り終ると、だいたい堅くなるが、これに、ヘラでさいの目に割り

市民文芸

歌壇

書き終へて筆洗はんと座を立てば外はしきりに粉雪の舞ふ
母逝きてひととせ過ぎしふる里の庭に思ひ出の連翹芽ぶきぬ
中天に満月かかり凍て土に着ぶくれしわれの影は短し
雪原にいどむ隊員のたくましく速きにあらぬ南極の夜明け
手をとりて共に哭きたし君のもつかなしみ裡にしみてくる夜半

川股兵三選

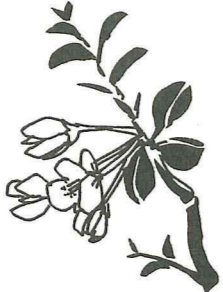

土手庭の笹の根方も池の辺も黄に咲き匂ふ福寿草の花
暖冬に草花の芽ぶく陽だまりに犬の寝息になごむひととき
如月の強風すさぶ窓の外梅の花白くゆれにゆれいる
しんしんと蔵王山麓に雪舞ふもハンドルは軽しわが村の路
冬の陽は茶の間の奥に射し入りて花瓶の花の影をつくりぬ

俳壇

鈴木貞二選

沈丁の花芽に寒気居据りて 八島葉子
(評)きたぐにの春はおそいのが、つねである。四方の山々の雪がすっかり消え、沈丁の花芽のふくらみが目立っているが、寒さがたたくに居据って少寒い。
寒とし消え夜光時計が刻きさむ 山吹さく子
早春や童謡流し行商車 高橋千代子
無縁墓地ぬらして止みぬ春時雨 菊地よし
落葉してここは陣場の暮どころ 佐藤梅月
春立つて鴨のふへる山の沼 高橋登里子
バス待つやすでに春めく木々揺れて
雪いたみなく咲きそめし沈丁花 安藤しげ
食細くなりて煮てくれなげなかつ 高子萍村
外出をつつしむ老に春立ちめ 選者吟



# お知らせ板

## 税の窓口

### 固定資産課税台帳従覧

固定資産課税台帳の従覧を今年はおしらは次のとおり行いますのでご利用下さい。

▷とき 昭和54年4月5日～4月24日まで（ただし日曜、祝日を除く）執務時間内

▷ところ 白石市役所税務課

特に昨年相続、贈与、売買及び家屋の新增築、取毀等を行った方は台帳を確認して下さい。また登録等にあまりがかった場合の修正する期間でもありますのでぜひおいで下さい。

電話での問い合わせは受け付けませんのでご了承下さい。

おしらは **確定申告が間違っていたときは** 昭和53年分所得税の確定申告の受付は、3月15日で終了しました。

ところで、確定申告書を提出した後、計算違いなどで申告内容を訂正したい人やうっかりして申告を忘れた人はすぐに確定申告をする必要があります。

▷税額を間違えて申告したとき  
所得や税額の計算を間違えて確定申告をし、後で①納めた税金が少なかったり、還付を受けた税金が多いことに気付いたときは「修正申告」をすることができます。

②また、反対に、税金を納め過ぎたり、還付を受ける税金が少ない

ことに気付いたときは、昭和55年3月15日までの間に「更正の請求」を行うことができ、請求が正当であれば、納め過ぎの税金が返されます。

▷確定申告を忘れていたとき  
申告期限後でも確定申告をすることができますが、加算税などがかかりますのでなるべく早く申告した方が有利です。なお、手続などで分からない点は、大河原税務署か市役所で行っています税務相談におたずね下さい。

## 募集

市内に1年以上住んでいる人の子弟で高等学校以上の学校またはこれと同等の学校に在学する、心身ともに健全で経済的な事由で、学資の支弁が困難な学生を対象に奨学生を募集します。

- ▷募集人員 (応募状況により変更することがあります)
  - 大学生5人以内
  - 短大生3人以内
  - 高校生2人以内
- ▷奨学資金の額
  - 大学生(月額)2万円
  - 短大生(月額)2万円
  - 高校生(月額)1万円
- ▷申請の手続き
 

教育委員会事務局に申請用紙がありますから所定の事項を記入し

学校長の推せん書とともに教育委員会に提出して下さい。

なお日本育英会などから奨学金を受けている人はご遠慮ください。

### ▷奨学資金の償還

1 貸付期間満了の6ヶ月後から月賦均等償還の方法により貸付を受けた期間の2倍に相当する期間内に償還します。(繰上償還をすることができます)

2 償還金は納入通知書により市内の収入代理金融機関に納入します。くわしくは市教育委員会庶務課(☎5～2111内線414、415)にお問い合わせ下さい。

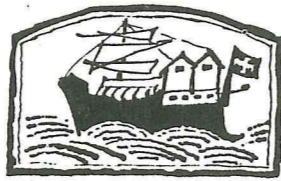

## 青年の船

- 昭和54年度第7回「宮城県青年の船」の団員を募集しています。
- ▷応募資格 日本国籍を有し昭和54年1月1日以前から県内に居住し4月1日現在で20歳以上30歳未満(昭和24年4月2日～昭和34年4月1日生まれ)の男女
- ▷募集人員 360名
- ▷募集期間 4月2日から5月12日まで
- ▷訪問先 フィリピン共和国、沖縄県

お知らせ板

お知らせ板

▷日程 8月23日から9月7日まで(16日間)

▷経費 参加負担金15万円、諸経費(パスポート申請、ユニホーム等)約3万5千円

### ▷欠格条件

- ①過去に国、地方公共団体の行った同種の事業に参加し海外渡航の経験のある者
- ②大学(短大も含む) 高等専門学校 高等学校等に在学中の者(勤労学生、生徒を除く)

▷申込み先 白石市教育委員会 社会教育課(☎5～2111内線411)

### 働く婦人の家

今年度の講座受講生を募集しています。お友達お誘いの申し込み下さい。

▷申込み 4月12日まで働く婦人の家へ(受講料無料 教材費実費は個人負担)  
くわしくは(☎5～5095)

### ▷講座別募集人員

講座名	人員	実施曜日	時間
習字教室	20名	第1・3(出)	1～3
華道(小原流)	〃	〃	〃
洋裁教室	〃	第2・4(出)	〃
やきもの教室	〃	第1・3(出)	10～12
料理教室	〃	第1・3(出)	〃
ママさんコーラス	〃	〃	〃
茶道(煎茶)	〃	第2・4(出)	6～8
きもの着付	〃	〃	〃
社交ダンス	〃	第2・4(出)	1～3
七宝焼教室	〃	第1・3(出)	10～12
和裁教室	〃	第2・4(出)	〃

### 勤労青少年ホーム

働く若人の憩いの場、交流の場、研修の場として利用するための施設です。現在8講座と8サークルで一日の仕事を終えたひとときを有意義に利用している仲間がい

ます。4月からの講座生を募集しています。又同時にサークル会員も募集中です。友達を誘いあってホームの自主的活用をしましょう。

講座名	期間
日本舞踊若柳流	1ヶ月毎週月曜日
料理	1ヶ月毎週火曜日
茶道裏千家	1ヶ月毎週火曜日
華道池坊	1ヶ月毎週木曜日
華道小原流	1ヶ月毎週金曜日
和裁	1ヶ月毎週土曜日
剣道	短期毎週土曜日
着付	短期毎週金曜日

グループ名	例会日	目的・活動
ファーストラブ	毎土	フォーク
サークルピンポン	毎火木	交流試合
Y F D C	毎火	フォーク
サークルスイートビー	毎木	アートフラワー
社交ダンス	毎木	社交ダンス
民謡愛好	毎金	民謡練習
サークルくいしんぼう	毎土	料理の研究
サークルバドミントン	毎金	交流試合

### 材木岩、虎岩植物調査報告書発刊

教育委員会では材木岩、虎岩周辺地域の植物調査報告書を発刊いたしましたので、購入希望の方は教育委員会社会教育課まで申込み

下さい。頒価1部 3,500円くわしくは(☎5～2111内線411)まで。

### 白角線にフリーバス運行

宮城交通では白角線(白石～柳沢公民館経由～角田)にフリーバスを走らせることになりました。路線バスの利用者が年々減少してきているため、その対策として、バスの利用し易さを考えて取り入れられた乗降方式であり、既に昨年、県内2路線で実施しており、大変好評を得ております。

白角線の場合白石から坂端経由柳沢公民館前間を運行するうち坂端～柳沢公民館間がフリー乗降区間になります。

バスの運行確保のため、カーブや道中の狭い場所など、他の交通の妨げとなるような場所では停車しませんので、ご利用される方は、つぎのことに注意してください。

- ▷乗り降りは、早めに合図を。  
乗るときは…道巾の広い、安全な場所で、バスがきたら手をあげて合図して下さい。
- 降りるときは…早めに降りる場所を乗務員に合図して下さい。

### 相談業務は市民課で

4月1日から市民相談室が廃止され、相談業務は市民課のなかで行います。なお業務は4月1日から5月7日までは、いままでどおり市民相談室で、その後窓口は市民課になります。

あなたとわたしのふるさと祭り  
伝統に新しさを加えた心のふるさと祭り

# 4月15日(日)

## 白石春まつり

民謡踊り、稚児行列、山車、太鼓屋台  
子どもみこし、大人みこし、神楽

主催 白石春祭協議会

## 春の山火事防止運動

「消したはず、消えたはずから山の火事」

- たきびの跡始末を完全にすること。
- たばこの吸殻は完全に消すこと。
- 山に入ったらマッチ等は使用しないこと。
- 火入の許可は必ずとること。
- 林内での子供の火遊びに注意すること。

人生往来手形 松尾心空	ほんまにおれはア 水木しげる	シリーズ戦争の証言 大平出版社	たくさんの足音 一歩が歩んだ道 丹羽基二	地名姓氏・家紋は 一体である 鎖目泰夫	生き残る経営二十一 カネ	女に育児はまかせられ ない 三好京三	先生も涙ながれたぞ 大村はま	アジモフ博士の地球論 アイザックアジモフ	ホルモンバランス 不老の不思議 吉沢久子	ひとり暮らしの知恵 吉沢久子	壇流クッキング入門 晴子	産直ムラとまらの連帯 飯沼二郎	書道技法講座一巻 三十八巻 二玄社	美しいから使いたい アール・リビング 松本道弘	斬るれ英語 松本道弘	監督の旅 松本道弘	北京の条件 陳舜臣	妖術記 諸人往来 有明夏夫	殺意の三面峡谷 阿野多恵子	たつたひつり巻 阿川弘之	米内光政 上下巻 阿川弘之	子供の本 ジェイ・ベネット	チップとタプの絵本 小宮館六	一年生っていいね 古川ひろ	宇宙から来たかんと 佐藤さとる	子供部屋のアリス ルイス・キャロル
----------------	-------------------	--------------------	----------------------------	---------------------------	-----------------	--------------------------	-------------------	-------------------------	----------------------------	-------------------	-----------------	--------------------	-------------------------	-------------------------------	---------------	--------------	--------------	------------------	------------------	-----------------	------------------	------------------	-------------------	------------------	--------------------	----------------------

### 三種混合定期 予防接種

ジフテリア、百日咳、破傷風(三種混合)の定期予防接種(第一期)をおこないます。この予防接種は予防接種法に基づいて実施するジフテリア、百日咳と保護者の不安が著しい破傷風の予防接種を同時におこなうものです。

- 1 期日 4月13日(金)
- 2 場所と時間 市民会館  
13時30分～14時30分
- 3 料金 無料
- 4 接種するお子さん  
昭和51年10月1日～昭和52年3月31日までの出生者
- 5 その他 (1)問診票は必ず記載して当日持参して下さい。(2)母子手帳も持参して下さい。(3)身体に異常がある場合、接種前にかかり

つけの医師の診断をうけるなどの処置をとって下さい。(4)破傷風の接種を希望しない場合、事前に市衛生課にご連絡下さい。

### ポリオ生ワクチン投与

急性灰白髄炎(小児マヒ)予防のためポリオ生ワクチンの経口投与を実施いたします。お子さんの健康に十分留意されて定められた期日に投与を受けて下さい。

- 1▷期日 4月4日(休)  
対象者 昭和53年7月1日から昭和53年12月31日までに出生したお子さん……1回目  
▷期日 4月10日(火)  
対象者 昭和53年1月1日から昭和53年6月30日までに出生したお子さん……2回目  
昭和53年1月1日以前の出生者



- でまだ投与を受けていないお子さん及び1回の投与しか受けていない生後48月までのお子さん。
- 2 時間 いづれも13時30分～14時30分
  - 3 料金 無料
  - 4 場所 市民会館
  - 5 その他 (1)問診票は必ず記載し当日持参して下さい。(2)母子手帳も持参下さい。(3)身体に異常がある場合投与前にかかりつけの医師の診断を受けてください。

## 4月 健康カレンダー

日	区分	受付時間	対象地区	場所	備考
2	健康相談	9:30～11:30	白石地区	白石市役所	
"	妊婦教室	13:00～14:00	"	"	
3	健康相談	9:30～11:30	越河地区	越河公民館	
"	妊婦相談	13:00～14:00	"	"	
5	3ヶ月児健診	12:40～12:50	全地区	市民会館	53.12.8 54.1～5
9	健康相談	9:30～11:30	大平地区	大平公民館	
"	妊婦相談	13:00～14:00	"	"	
10	健康相談	9:30～11:30	白川地区	白川公民館	
"	妊婦相談	13:00～14:00	"	"	
11	1歳6ヶ月児健診	12:30時間厳守	全地区	市民会館	52.10
12	3ヶ月児健診	12:40～12:50	"	"	53.12.8 ～54.1.12
19	健康相談	9:30～11:30	小原地区	小原公民館	
"	妊婦相談	13:00～14:00	"	"	
"	6ヶ月児健診	12:40～12:50	白石以外	市民会館	53.10
23	健康相談	9:30～11:30	斉川地区	斉川公民館	
"	妊婦相談	13:00～14:00	"	"	
"	12ヶ月児健診	13:00～13:10	全地区	市民会館	53.4
24	3歳6ヶ月児健診	12:30～12:50	"	"	50.10
25	健康相談	9:30～11:30	福岡地区	福岡公民館	
"	妊婦相談	13:00～14:00	"	"	
26	6ヶ月児健診	12:40～12:50	白石地区	青少年ホーム	53.10

3歳6ヶ月児健診通知は出しません。

### 休日急患当番医

月日	内科	外科
4/1	亘理医院 5～8501	刈田病院 5～2145
8	大沼医院 5～2502	宮城医院 5～2602
15	広瀬医院 5～0238	刈田病院 5～2145
22	笹 医院 5～2410	加藤(大)医院 6～2653
29	加藤(司)医院 5～2001	堤 医院 5～1181
30	引地医院 5～2036	朝倉病院 5～2101
5/3	柿崎医院 5～2210	銭谷医院 5～2010
5	亘理医院 5～8501	宮城医院 5～2602
6	大沼医院 5～2502	刈田病院 5～2145